DOI:10.13478/j.cnki.jagr.2011.10.004
河南农业科学,2011,40(10):41-43
Journal of Henan Agricultural Sciences

转植酸酶基因(*phyA*)玉米的 PCR 检测

赵丽娜,关淑艳*,王丕武,楚海娇,季丽丽
(吉林农业大学 生物技术中心,吉林 长春 130118)

摘要:采用 CTAB 法和 SDS 法对通过花粉管通道法导入植酸酶基因(*phyA*)的玉米植株,进行基因组提取并做了对比,认为 SDS 法效果更好,进而进行了 PCR 检测,并对 PCR 反应体系及反应条件进行优化,得出最适反应条件为 57 ℃、模板含量 1μL,检测得到了转基因阳性植株,初步证明外源目的基因已整合到玉米基因组中。

关键词:花粉管通道法;玉米;PCR 检测;植酸酶基因
中图分类号:S513　　文献标识码:A　　文章编号:1004-3268(2011)10-0041-03

PCR Detection of *phyA* Transgenic Maize

ZHAO Li-na, GUAN Shu-yan*, WANG Pi-wu, CHU Hai-jiao, JI Li-li
(Biotechnology Center of Jilin Agricultural University, Changchun 130118, China)

Abstract: The CTAB method and SDS method were separately used to extract genome from *phyA* transgenic maize obtained by the pollen-tube pathway. By comparison, the SDS method obtained a better result. The genome was analyzed by PCR method, and the reaction system and reaction conditions were optimized. The optimal reaction condition was 57 ℃ with 1μL DNA as template. The result of PCR detection showed that positive transgenic plants were obtained and the foreign *phyA* gene was integrated into maize genome.

Key words: Pollen-tube pathway; Maize; PCR detection; *phyA*

玉米在农业生产中占有重要的地位,对粮食和饲料生产起着举足轻重的作用[1]。因此,提高玉米的产量和质量成为当务之急。一直以来,培育具有高产、抗虫、抗病等优良性状的玉米是育种工作者不断追求的目标。如,运用分子生物学手段把从微生物、植物、动物体中获得的优良基因进行重组和改造,通过基因枪、电击、花粉管通道等方法将构建好的外源基因转入到植物中,使植物获得优良的抗虫、抗病、抗除草剂、抗重金属等性状,最终实现高产增效的目的[2]。其中,花粉管通道法(pollen tube pathway)是利用植物授粉后所形成的天然花粉管通道,将外源 DNA 携入胚囊,以达到遗传转化的目的。近年来,育种工作者们正通过各种育种手段提高玉米产量,改善玉米质量。食品级植酸酶在国外已开始被试用于处理粮食,以分解粮食中的植酸,减少植酸对微量元素的螯合,提高粮食的营养价值,开发高级保健食品[3],成为国内外研究的热点之一[4-8]。

植酸酶属于磷酸单脂水解酶,是磷酸酶的一种类型,能将肌醇六磷酸分解成为肌醇和磷酸。植酸酶可以专一性地水解植酸中的磷酯键,将磷酸基团从植酸分子上逐个切下,形成中间产物,最终转化为无机磷酸,从而可提高植物的营养价值[9-10]。而将植酸酶基因(*phyA*)导入玉米,可改变玉米对磷的吸收,提高玉米的产量和附加值,对发展营养品质、商业品质、加工品质优良的优质玉米具有重要的意义。因此,本研究对采用花粉管通道法将 *phyA* 基因转入玉米自交系丹 598 和丹 988 的 T_1 代植株,分别通过 CTAB 微量提取法和 SDS 微量提取法提取基因组,并进行 PCR 检测,期望通过 *phyA* 基因在玉米

收稿日期:2011-04-25
基金项目:国家转基因专项(2008ZX08003-005);吉林省财政厅项目(200806);吉林省科技厅成果转化补助项目(20095044)
作者简介:赵丽娜(1985),女,吉林榆树人,在读硕士研究生,研究方向:玉米遗传转化。
*通讯作者:关淑艳(1971-),女,吉林榆树人,副教授,博士,主要从事生物技术在作物遗传育种中的应用研究。
E-mail:guanshuyan@yahoo.com.cn

?1994-2015 China Academic Journal Electronic Publishing House. All rights reserved.　http://www.cnki.net

染色体上的整合及后期的表达，获得转 *phyA* 基因玉米籽粒，为进一步培育对磷高效利用的玉米种质资源奠定基础。

1 材料和方法

1.1 试验材料

供试材料为玉米自交系丹 598、丹 998 T_0 代转化植株的种子。质粒为：pCAMBIA3301-ZmGLU1P-phyA-Nos(含有 *bar* 基因)，由吉林农业大学生物技术中心提供。

1.2 试验方法

1.2.1 转化植株的基因组提取 种植将目的基因导入后收获的 T_1 代种子，当植株(T_1 代)长出 4～5 个叶片时进行检测，取植株叶片分别按 CTAB 微量提取法和 SDS 微量提取法提取总 DNA，进行 PCR 检测[11]。

1.2.2 转化植株的 PCR 检测

1.2.2.1 PCR 引物 根据已知 *phyA* 基因的 cDNA 序列，通过分子生物学分析软件 Primer Primier 5.0 设计寡核苷酸扩增引物，交由赛百胜生物技术有限公司合成。上游引物：5′-ATGGGCGTCTCTGCTGTTCT-3′；下游引物：5′-CTAAGCAAAACACTCCGCCC-3′。

1.2.2.2 反应体系的优化 反应体系中分别加入不同的模板量：在 0.5 mL 的 Eppendorf 管内配置 25μL 的反应体系 1：ddH_2O 17.3μL，10× Buffer 2.5μL，$MgCl_2$ 2.5μL，dNTP 0.5μL，引物 1 0.5μL，引物 2 0.5μL，模板 DNA 1μL(质量浓度为 22.88 ng/μL)，*Taq* 酶 0.2μL。

在 0.5mL 的 Eppendorf 管内配置 25μL 的反应体系 2：ddH_2O 17.8μL，10× Buffer 2.5μL，$MgCl_2$ 2.5μL，dNTP 0.5μL，引物 1 0.5μL，引物 2 0.5μL，模板 DNA 0.5μL(质量浓度为 11.44 ng/μL)，*Taq* 酶 0.2μL。

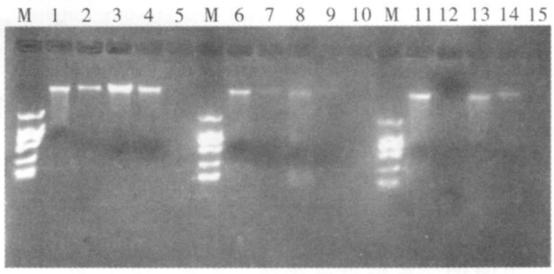
1.2.2.3 PCR 反应条件的优化 分别采用不同的退火温度对反应条件进行优化：94 ℃预变性 5 min；94 ℃变性 55 s，56 ℃/57 ℃/58 ℃退火 55 s，72 ℃延伸 80 s，共 32 个循环；72 ℃后延伸 8 min。

1.2.2.4 琼脂糖凝胶电泳检测基因组 DNA 和 PCR 产物 用 1.0%琼脂糖凝胶进行电泳，在 254 nm 紫外灯下摄影，用凝胶成像系统成像。

2 结果与分析

2.1 应用 CTAB 法和 SDS 法提取玉米 T_1 代转化植株基因组的结果

分别采用 CTAB 微量提取法和 SDS 微量提取法对转 *phyA* 基因的玉米丹 598 和丹 988 T_1 代植株进行基因组提取，得到的总 DNA 在 1.0%琼脂糖凝胶上电泳(图 1)。从图 1 看出，采用 SDS 法提取的总 DNA 的电泳条带较亮，结果与预期一致。

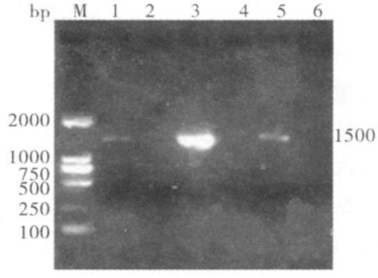


1、6、11. SDS 法提取丹 598 的转基因植株；2、7、12. CTAB 法提取丹 598 的转基因植株；3、8、13. SDS 法提取丹 988 的转基因植株；4、9、14. CTAB 法提取丹 988 的转基因植株；5、10、15. 阴性对照

图 1 CTAB 法和 SDS 法提取玉米 T_1 代转化植株的基因组

2.2 丹 598 和丹 988 T_1 代植株的 PCR 检测结果

对通过花粉管通道法转化的玉米自交系丹 598、丹 988 的 T_1 代植株进行 *bar* 基因的初步筛选，对筛选后得到的植株提取基因组 DNA，进行 PCR 扩增，目标片段大小约为 1 506 bp，同时以转化的表达质粒作阳性对照，以未转化植株作阴性对照。转化的玉米植株所扩增片段和阳性对照片段大小一致，未经转化的植株没有扩出目的片段(图 2)，初步证明了 *phyA* 基因已经转入到玉米中。



1. 丹 598 转基因植株；2. 丹 598 未转基因植株；3. 阳性对照；4. 阴性对照；5. 丹 988 转基因植株；6. 丹 988 未转基因植株

图 2 丹 598 和丹 988 T_1 代植株的 PCR 检测结果

3 结论与讨论

CTAB 法能很好地去除糖类杂质，对于含糖较高的玉米材料，改良后效果更好。CTAB 法的应用已经很成熟，也是文献报道中使用最多的 DNA 提取方法，但由于步骤多、试剂组成复杂、易污染等缺点，在使用上受到了一定的限制。而 SDS 是一种阴离子去垢剂，在高温条件下能裂解细胞，使染色体离析、蛋白变性，同时 SDS 与蛋白质和多糖结合成复合物，释放出核酸，提高盐浓度并降低温度(冰浴)，

?1994-2015 China Academic Journal Electronic Publishing House. All rights reserved. http://www.cnki.net

使SDS – 蛋白质复合物转变为溶解度更小的钾盐形式,使蛋白质及多糖杂质沉淀更加完全,离心后除去沉淀;上清液中的 DNA 用酚/氯仿反复抽提后,用乙醇沉淀水相中的 DNA。SDS 法操作简单、温和,也能提取到较高质量 DNA,故应用广泛[11]。本试验分别采用CTAB 法和 SDS 法提取玉米基因组,结果表明,SDS 法效果更好。

在 PCR 反应中,引物与模板能否正确的结合,退火温度是主要影响因素之一。退火温度过低会造成引物和模板 DNA 之间的错配,产生非特异性产物;退火温度的提高能提高产物的特异性,但过高则阻碍引物和模板 DNA 之间的配对,减少产物的产量,甚至无产物。本试验证明,适宜的退火温度为 57 ℃,适宜的模板含量为 1 μL。

花粉管通道法是指授粉后利用花粉管的通道使外源 DNA 导入植物卵细胞、合子或早期胚细胞的技术[12 13]。在长期的科学研究中,花粉管通道法逐渐发展起来。谢道昕等利用花粉管通道法将抗虫基因(*Bt*)导入棉花和水稻,用分子生物学和酶学方法鉴定,都获得了转基因植株[14 15]。曾君祉等也报道用花粉管通道法转化玉米自交系获得了转基因植株[16]。本试验对通过花粉管通道法导入 *phyA* 基因的玉米丹 598 和丹 988 的 T_1 代植株进行 PCR 检测,初步证明了外源目的基因已整合到再生玉米植株中。

参考文献:

[1] 许芳,李鑫,罗欣,等. 玉米中转基因成分的定性 PCR 检测[J]. 武汉工业学院学报,2008,27(1):5 8.

[2] 曹际娟,陈明生,卢行安,等. PCR 检测转基因玉米及其粗加工食品[J]. 玉米科学,2001,9(2):87 90.

[3] Chong K, Tan K H. Function analysis of *ver203* gene through antisense transgenic winter wheat plants[J]. Plant Physiclogy, 1995, 108(2):475.

[4] Yi Z, Kornegay E T, Ravindran V. Improving phytate phosphrus availability in curne and soybean meal for broilers using microbial phytase and calculation of phosphorus equivalency values for phytase[J]. Poultry Science, 1996, 75: 240 249.

[5] Denbow D, Ravindran V, Kornegay E T. Improving phosphorus availability in soybean meal for broilers by supplemental phytase[J]. PoultryScience, 1995, 74: 1831 1842.

[6] 张兴会. 植酸和微生物植酸酶在家禽营养中的应用[J]. 饲料工业,1999,20(7):1 4.

[7] 黄遵锡,章克昌. 植酸酶基础与应用研究概括[J]. 食品与发酵工业,1999,25(2):54 58.

[8] Coelho M B, Kornegay E T. Phytase in animal nutrition and waste anagement[C] // BASF Corp, MT. Olive: NJ, 1966.

[9] 李桂兰. 植酸酶分泌型转基因大豆研究[D]. 天津:南开大学,2001.

[10] Reddy N R, Sathe S K, Salunkhe D K. Phytates in legumes and cereals[J]. Adv Food Res, 1982, 28: 1 9.

[11] 王关林,方宏筠. 植物基因工程[M]. 北京:科学出版社,2002.

[12] Gong Z H, Shen W F, Zhou G Y. Technique of transformation exogenous DNA into plant after pollination – DNA fragments were transferred into embryos via pollen tube[J]. Science in China, 1988, 6: 611 614.

[13] Zhou G Y, Weng J, Gong Z H. *et al*. Molecular breeding of agriculture, a technique for introducing exogenous DNA into plants after self pollination[J]. Scientia Agricultura Sinica, 1988, 21(3):1 6.

[14] 谢道昕,范云六,倪丕仲,等. 苏云金杆菌杀虫基因导入中国水稻栽培品种中花 11 号获得转基因植株[J]. 中国科学(B 辑),1991,21(8):830 834.

[15] 谢道昕,范云六,倪万潮,等. 苏云金杆菌(*Bacillus huringiensis*)杀虫晶体蛋白基因导入棉花获得转基因植株[J]. 中国科学(B 辑),1991,21(4):367 373.

[16] 曾君祉,王东江,吴有强,等. 用花粉管途径获得小麦转基因植株[J]. 中国科学,1993,23(3):256 262.

?1994-2015 China Academic Journal Electronic Publishing House. All rights reserved.　http://www.cnki.net